



**CENTRO SOCIAL  
PAROQUIAL de REQUIÃO**

*Handwritten signatures in blue ink.*

*Handwritten signature: Helena Rodrigues*

**Relatório de Atividades e Contas**

**2023**

## 1. Introdução

O “Centro Social e Paroquial de Requião” é uma instituição sem fins lucrativos, constituída sob a forma de “Pessoa Coletiva Religiosa” com estatutos publicados no Diário da República n.º 3, Série III, com sede em Rua Padre Benjamim Salgado, nº 60, freguesia de Requião, concelho de Vila Nova de Famalicão. O CSPR prossegue o bem público eclesial na sua área de intervenção, de acordo com as normas da Igreja Católica, e tem como fins a promoção da caridade cristã, da cultura, educação e a integração comunitária e social, na perspetiva dos valores do Evangelho, de todos os habitantes da comunidade onde está situado, especialmente dos mais pobres.

Os fins e objetivos identificados concretizam-se mediante a concessão de bens, e de outras iniciativas de promoção do bem-estar e qualidade de vida das pessoas, famílias e comunidades, nomeadamente nos seguintes domínios:

- a) Apoio à Primeira Infância, através de Creche, Infantário e Jardim de Infância, incluindo as crianças e jovens em perigo;
- b) Apoio à segunda infância, através de Atividades de Tempos Livres (ATL) ou outras;
- c) Apoio à Juventude, facultando-lhes Cursos de formação Profissional que lhes proporcionem entrar no mundo do trabalho, ou outros programas;
- d) Apoio à família;
- e) Apoio às pessoas idosas, através da Estrutura Residencial para Pessoas Idosas, Centro de Dia, Centro de Convívio e Apoio Domiciliário, ou outras;
- f) Apoio às pessoas com deficiência e incapacidade
- g) Apoio à integração social e comunitária
- h) Proteção social dos cidadãos na eventualidade da doença, velhice, invalidez e morte, bem como em todas as situações de falta ou diminuição de meios de subsistência ou de capacidade para o trabalho;
- i) Prevenção, promoção e proteção da saúde, nomeadamente através da prestação de cuidados de medicina preventiva, curativa, de cuidados continuados e de reabilitação e assistência medicamentosa;
- j) Educação e formação profissional dos cidadãos;
- k) Resolução dos problemas habitacionais das populações;
- l) Outras respostas sociais, não incluídas nas alíneas anteriores, desde que contribuam para a efetivação dos direitos sociais dos cidadãos.

*Diadub*  
*Helene Rodrigues*

Fins secundários e atividades instrumentais - outras atividades de fins não lucrativos, de caráter cultural, educativo, recreativo, de assistência e de saúde, designadamente:

- Apoio à Primeira Infância, através de Creche e Pré-escolar;
- Apoio à segunda infância, através de Atividades de Tempos Livres (ATL);
- Apoio à Juventude, facultando-lhes Cursos de formação Profissional que lhes proporcionem entrar no mundo do trabalho;
- Apoio à Terceira Idade, através de Lar para Idosos, Centro de Dia para Idosos, Centro de Convívio e Apoio Domiciliário e Apoio Habitacional a Famílias Carenciadas;
- Apoio a pessoas adultas com deficiência através de Lar Residencial.

### Missão, Visão e Valores

Missão: Promover a Vida em Plenitude

Visão: Ser uma Instituição desejada

Valores:

1. Amor: Dar e Dar-se
2. Organização: Trabalhar para um todo
3. Profissionalismo: Desempenhar as funções com eficiência
4. Confiança: Criar relações positivas

### Atividades e Serviços prestados

Nas respostas sociais para Sêniores são acompanhados diariamente pela Instituição 104 utentes, nas respostas sociais de Serviço de Apoio Domiciliário, Centro de Dia e Estrutura Residencial para Pessoas Idosas.

A resposta social de Estrutura Residencial para Pessoas Idosas tem uma procura exponencial face ao número de vagas disponíveis 28. Atualmente está disponível uma vaga para Descanso do Cuidador.

Na resposta de Centro de Dia a aposta em atividades diferenciadoras de promoção de um envelhecimento ativo tem-se mostrado bastante atrativa, para os Utentes que a procuram.

Para o desenvolvimento diário das atividades e plano de atividades anual contámos com os nossos Recursos Humanos, a Assistente Social, o Animador Sócio Cultural, a Técnica Auxiliar de Serviço Social as Enfermeiras, a Psicóloga e as Ajudantes de Ação Direta. Contámos ainda, com parceiros estratégicos para a concretização do plano de atividades proposto, como o Município de Vila Nova de Famalicão, com os projetos na área dos seniores e com os Alunos dos Cursos de Desporto e Geriatria, da Didáxis.

Relativamente ao Serviço de Apoio Domiciliário foi realizada nova candidatura em 2022 ao Programa *Procoop*, para alargamento do Acordo de Cooperação em mais 6 utentes (para alcançar os 80% de utentes com acordo de cooperação com a segurança social). A candidatura foi indeferida. Atualmente continuamos a desenvolver um trabalho ajustado à procura das Famílias, em horário alargado, com inclusão de fins-de-semana e feriados. No indeferimento do nosso pedido de alargamento evidencia-se que embora esta seja a resposta do futuro, que a Instituição desenvolve uma solução diferenciada e que vai de encontro às necessidades dos Utentes e da Comunidade, também se evidencia que ainda não existe, por parte do Estado, uma aposta neste tipo de respostas e serviços.

Na resposta social de Creche em função da legislação em vigor, aumentou-se a capacidade para mais 5 Crianças (2 em berçário e 3 na sala dos 12-24m). Desde outubro de 2022 são acompanhados 42 Crianças, 10 em Berçário, 14 na sala dos 12-24 meses e 18 na sala dos 24-36 meses. Esta aposta no alargamento a mais 5 crianças, tem como objetivos responder à elevada procura da resposta social e aumentar o financiamento e participações mensais da segurança social. Para a dinamização e acompanhamento da resposta social contámos com uma Equipa de 2 Educadoras, 5 Ajudantes de Ação Educativa, 1 auxiliar de serviços gerais e 1 estagiária no âmbito da medida estágios ativa +, do IEFP de ajudante familiar.

Na medida de gratuidade de Creche (Portaria 198/2022) no ano letivo 2022/2023 tivemos 8 crianças, no regime de gratuidade no ano letivo de 2023/2024 temos 34 crianças.

A resposta Social para Cuidadores Informais no projeto "Cuidar Maior", terminou o seu financiamento do Portugal Inovação Social, em Março de 2023. De Março a Dezembro. O projeto foi financiado, em cerca de quarenta e dois mil euros, por investidores privados (Município de Vila Nova de Famalicão, Juntas de Freguesia de Requião, Gavião, Nine, Brufe e Empresas Nh Clima, BNZ, NITECNICA, Farmácia da Devesa e Loja Pro Lar).

O Cuidar Maior, projeto de intervenção e apoio ao Cuidador Informal, construiu uma metodologia centrada nas necessidades do seu público-alvo com vista à prevenção e/ou diminuição do *Burnout*. O projeto "Cuidar Maior" tem como objetivo a criação e a prototipagem

*Grubis*  
*J. J. J.*  
*Heloise*  
*Grubis*

de novos serviços e desenvolvimento de um produto de apoio a todos os cuidadores, na diminuição do Burnout com abrangência nas 10 Comissões Sociais Interfreguesias do Concelho de Vila Nova de Famalicão. Este projeto de sinalização, apoio e bem-estar do Cuidador Informal do Concelho de Vila Nova de Famalicão, visa combater e prevenir o Burnout dos cuidadores informais, para tal o Cuidar Maior propõe um programa de intervenção, com objetivo de capacitar o cuidador dando-lhe maior autonomia no ato do cuidar e consequentemente melhor qualidade de vida. O projeto Cuidar Maior foi desenhado para atuar em todo o Concelho de Vila Nova de Famalicão, próximo dos cuidadores informais dos diferentes territórios.

No final de 2022 foi realizada nova candidatura à Segurança Social, para as respostas Sociais Inovadoras Atípicas. Aguardamos diferimento para início de 2024 para a continuidade do Projeto.

Em novembro de 2022 foi aprovado o Projeto Felicidade, no âmbito do BPI Senior "La Caixa", com o valor de quarenta e um mil, novecentos e sessenta euros (41 960€). O Projeto iniciou em dezembro de 2023 e será implementado até final de outubro de 2024. O objetivo deste projeto é promover o envelhecimento ativo, saudável e informado, através de ações de Promoção para a Saúde e literacia digital.

É no âmbito do cumprimento das suas responsabilidades, definidas pelos seus Estatutos que, o Centro Social Paroquial de Requião procura criar serviços que acrescentem valor e qualidade às suas respostas sociais, procura desenvolver soluções inovadoras, capazes de responder aos desafios sociais, da Comunidade onde se insere e hoje e que nos exige uma adaptação rápida e de continuidade.

## 2. Análise da Atividade e da Posição Financeira

No período de 2023 os resultados espelham uma evolução positiva do volume de negócios que atingiu um valor de 563 043,89€, representando uma variação positiva de 13% relativamente ao ano anterior.

A evolução dos rendimentos bem como a respetiva estrutura são apresentadas nos gráficos seguintes:

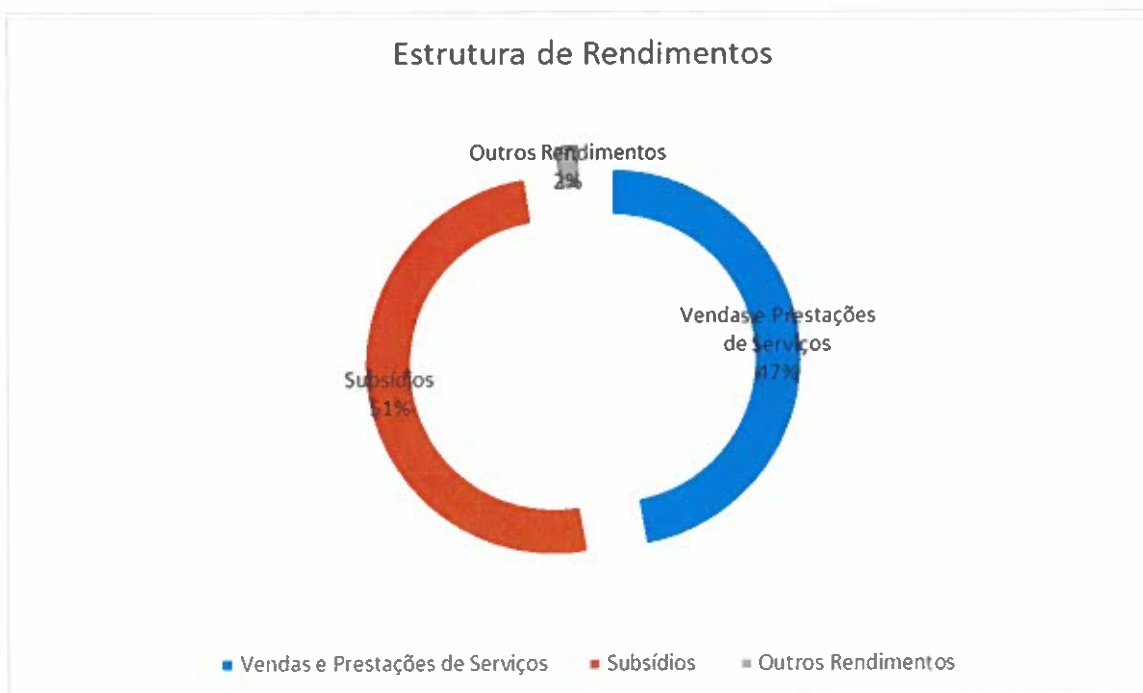
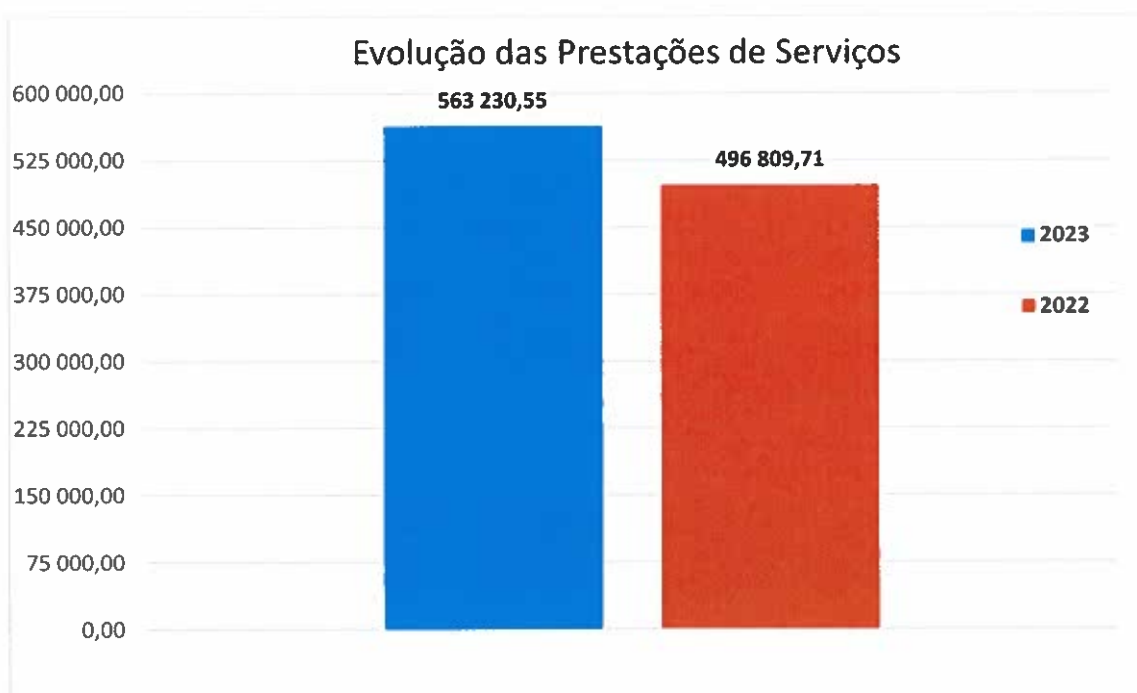

*Handwritten signatures and initials:*  
 Helena Rodrigues

Como de pode extrair do gráfico, a prestação de serviços ascendeu a 563 230,55€, representando cerca de 47% do total dos rendimentos obtidos no período, os subsídios, doações e legados à exploração ascenderam a 606 822,75€ representando cerca de 51% total dos rendimentos obtidos no período, no que se refere a outros rendimentos ascenderam a 28 598,25€ que representa cerca de 2% do total dos rendimentos obtidos. Atente-se a evolução registada nas principais valências da instituição:

| Prestação de Serviços | PERÍODO      | PERÍODO      |
|-----------------------|--------------|--------------|
|                       | 2023         | 2022         |
| <b>Infância</b>       |              |              |
| Creche                | 35 269,88 €  | 46 388,65 €  |
| <b>Sénior</b>         |              |              |
| Centro de Dia         | 95 825,25 €  | 58 808,64 €  |
| Apoio Domiciliário    | 128 515,85 € | 111 252,16 € |
| ERPI                  | 299 856,45 € | 279 708,31 € |
| Promoção Recursos     | 1 273,85 €   | 441,25 €     |
| Serviços Secundários  | 2 489,27 €   | 210,70 €     |

| Outros Rendimentos                          | PERIODO    | PERIODO    |
|---|------------|------------|
|   | 2023       | 2022       |
| <b>Subsídios ISS, IP - Centro Distrital</b> |            |            |
| <b>Infância</b>                             |            |            |
| Creche                                      | 202 890,42 | 142 080,25 |
| Sénior                                      |            |            |
| Centro de Dia                               | 55 944,36  | 39 438,62  |
| Apoio Domiciliário                          | 126 209,90 | 117 306,66 |
| ERPI  | 147 626,59 | 144 060,34 |
| Outras Medidas Segurança Social             |            | 1 003,70   |
| Subsídios de outras entidades- IEFP         | 17 601,11  | 34 843,60  |
| Subsídios de outras entidades- Gulbenkian   |            | 500,00     |
| Subsídios de outras entidades- BPI La Caixa | 5 190,93   |            |
| IAPMEI Outros                               |            | 3 304,00   |
| Autarquias                                  | 26 000,00  |            |
| POISE -03-4639-FSE-000976                   | 11 953,77  | 129 356,56 |
| Doações e heranças                          | 37 313,21  | 58 340,53  |
| Imputação de subsídios para investimentos   | 22 066,24  | 22 066,24  |
| Outros                                      | 6 532,01   | 2 034,60   |



*Helena Rodrigues*

Relativamente aos gastos incorridos no período económico ora findo, apresenta-se de seguida a sua estrutura, bem como o peso relativo de cada uma das naturezas no total dos gastos da entidade:



*Helena Rodrigues*

No que diz respeito ao pessoal, o quadro seguinte apresenta a evolução dos gastos com o pessoal, bem como o respetivo nº de efetivos. Neste montante estão englobadas as remunerações, os encargos sobre as remunerações, proporcionais de férias, subsídios de férias e natal, seguros e outras despesas com a estrutura de recursos humanos ao serviço da entidade. Os órgãos diretivos não são remunerados.

| RUBRICAS                      | PERIODOS          |                   |
|-------------------------------|-------------------|-------------------|
|                               | 2023              | 2022              |
| <b>Gastos com Pessoal</b>     | <b>831 718,07</b> | <b>779 321,59</b> |
| <b>Nº Médio de Pessoas</b>    | <b>55</b>         | <b>54</b>         |
| <b>Gasto Médio por Pessoa</b> | <b>15 122,15</b>  | <b>14 431,88</b>  |

**Organograma da Instituição**

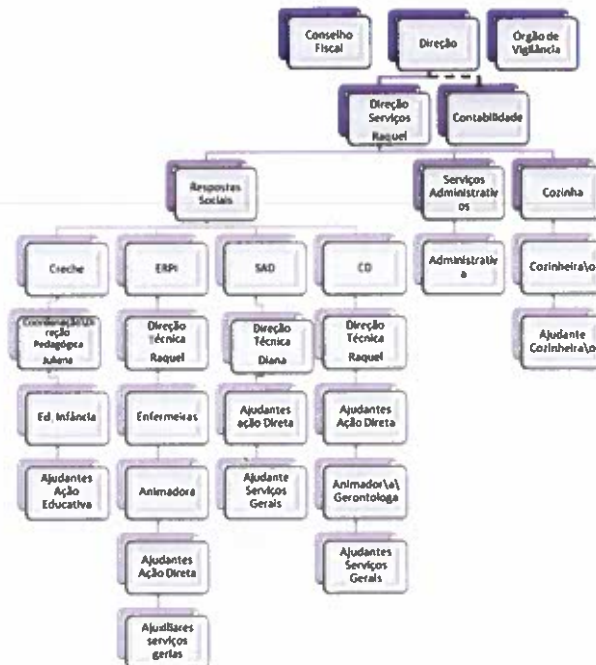

*Handwritten signatures and names:*  
 D. Rodrigues  
 Helle  
 Rodrigues

Na sequência do exposto, do ponto de vista económico, a entidade apresentou, comparativamente ao ano anterior os seguintes valores de EBITDA e de Resultado Líquido.

|                          | 2023       | 2022       |
|--------------------------|------------|------------|
| <b>Resultado Líquido</b> | -52 728,96 | -27 342,23 |

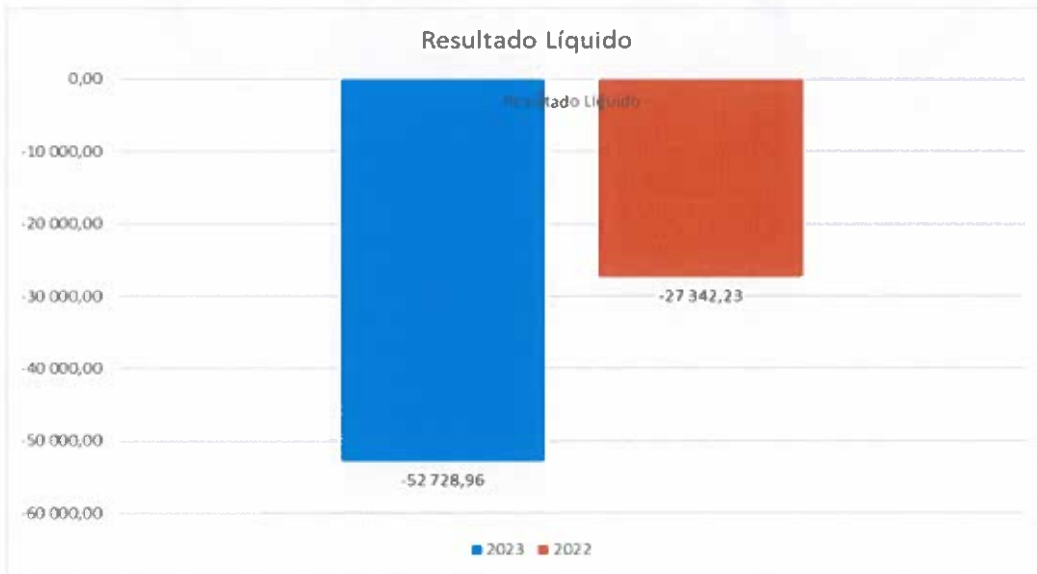

|               | 2023      | 2022      |
|---------------|-----------|-----------|
| <b>EBITDA</b> | 45 757,23 | 66 402,49 |

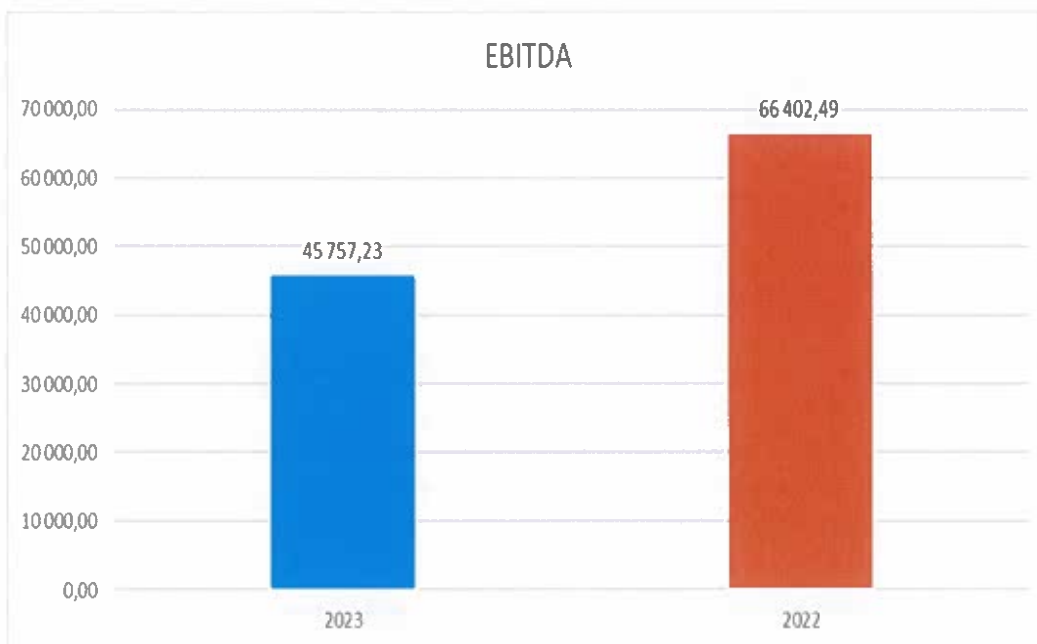

*Paulo Roberto*  
*Helena*  
*Rodrigues*

## Relatório de Atividades e Contas 2023

Em resultado da sua atividade, a posição financeira da entidade apresenta, também comparativamente com o ano anterior, a seguinte evolução ao nível dos principais indicadores de autonomia financeira e endividamento:

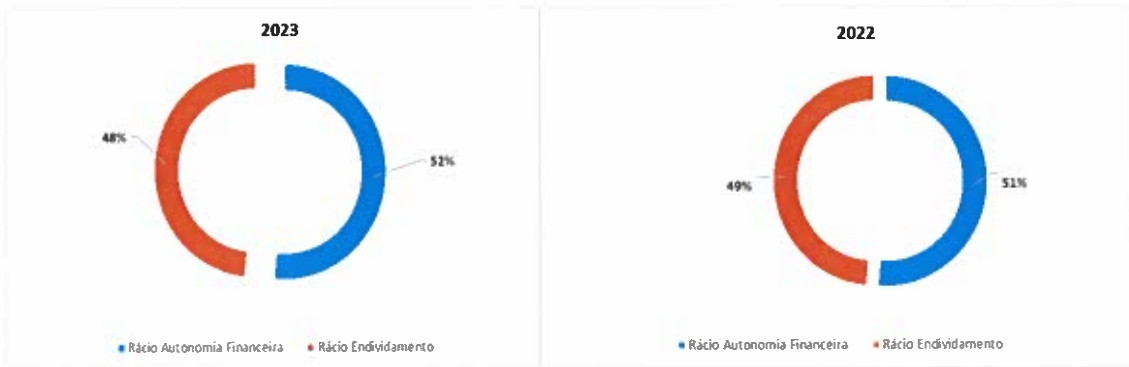

*Handwritten signatures and initials:*  
 [Signature]  
 [Signature]  
 [Signature]  
 Helene  
 Rodrigues

De uma forma detalhada, pode-se avaliar a posição financeira da entidade através da análise dos seguintes itens de balanço:

| RUBRICAS                  | 2023                |     | 2022                |     |
|---------------------------|---------------------|-----|---------------------|-----|
| <b>Ativo não corrente</b> | 1 720 934,86        | 97% | 1 760 199,39        | 89% |
| <b>Ativo corrente</b>     | 93 510,36           | 5%  | 220 543,74          | 11% |
| <b>Total ativo</b>        | <b>1 814 445,22</b> |     | <b>1 980 743,13</b> |     |

| RUBRICAS                               | 2023                |     | 2022                |     |
|--|---------------------|-----|---------------------|-----|
| <b>Fundos Patrimoniais</b>             | 939 615,83          | 52% | 1 014 411,03        | 51% |
| <b>Passivo não corrente</b>            | 576 891,19          | 32% | 627 200,22          | 32% |
| <b>Passivo corrente</b>                | 297 935,20          | 16% | 339 131,88          | 17% |
| <b>Total Capital Próprio e Passivo</b> | <b>1 814 442,22</b> |     | <b>1 980 743,13</b> |     |

### 3. Proposta de Aplicação dos Resultados

O CENTRO SOCIAL PAROQUIAL DE REQUIÃO, no período económico findo em 31 de dezembro de 2023, como se pode extrair do relatório da direção e das demonstrações financeiras que se seguem, apresenta um resultado líquido negativo de 52 728,96 € que será aplicado em resultados transitados.

### 4. Outras Informações

O ano de 2023 pode ser dividido em 3 categorias, economia, guerras e alterações climáticas. Para muitos, a evolução da economia em 2023 foi uma surpresa. A ameaça das elevadas taxas de inflação registadas em 2022 fazia temer o pior. Historicamente, períodos de elevada inflação são seguidos por períodos de recessão, diminuição drástica da atividade económica e subida do desemprego. No entanto, a recuperação das cadeias logísticas, a diminuição da procura por bens de consumo, as políticas financeiras e monetárias adotadas pelos bancos e a estagnação dos salários permitiram abrandar a inflação. O mundo parece ter afastado o cenário de recessão, substituindo-o por uma "soft-landing". Para os restantes indicadores, a palavra de ordem foi "abrandamento", a atividade económica abrandou, o crescimento do PIB da maioria dos países abrandou e o mercado de trabalho abrandou. Na segunda categoria, guerras, aconteceu o esperado e o inesperado. Como era exetável a guerra na Ucrânia permaneceu o ponto central de grande parte de 2023. O conflito atingiu um novo impasse após a contraofensiva ucraniana ter nutrido poucos ganhos sendo que a Rússia manteve a sua política de bombardeamento indiscriminado. Do lado do inesperado, o mundo assistiu ao reacender de um conflito histórico no médio oriente. A invasão de Israel pelo Hamas despoletou uma contraofensiva na Faixa de Gaza que se materializou numa invasão por parte das forças israelitas e no bombardear incessante do território palestino. Ao contrário da guerra na Ucrânia, em que a resposta pró-Ucrânia foi praticamente total, o conflito no médio oriente gerou ondas de controvérsia que se alastraram um pouco por todo o mundo. Líderes mundiais tomaram posições opostas, foram levantadas questões sobre crimes de guerra de parte a parte e alastraram-se manifestações populares pró-palestinianas em vários países. Este conflito armado, que se tornou também num conflito de opiniões, fez aumentar as divisões religiosas em algumas regiões, com relatos de ataques e de um aumento generalizado do sentimento antissemita. No meio da escala destes conflitos é de lembrar que 2023 viu ainda dois golpes de estado militares, um no Níger e outro no Gabão. Por fim, na categoria alterações climáticas, o mundo ardeu, tremeu e também

Helene  
Rodrigues

inundou, naquele que foi o ano mais quente desde que há registo. A preocupação com as alterações climáticas aumentou à medida que várias regiões do globo se viram a braços com condições meteorológicas cada vez mais extremas.

Não sendo permitido refletir esses aumentos através das atualizações das mensalidades dos nossos utentes uma vez que o cálculo das mensalidades cinge-se pelas regras impostas pela tutela das IPSS's - Segurança Social - não se avizinhandos futuros risonhos para estas entidades. A comparticipação das respostas sociais continua claramente aquém do que as Instituições necessitam. Os aumentos das comparticipações financeiras, não acompanham a inflação e o aumento do salário mínimo nacional.

Apesar de todas as dificuldades a Instituição continua a apostar em serviços de qualidade e de proximidade ao público-alvo, com profissionais qualificados. Verifica-se que o quadro de profissionais exigidos pela segurança social, não são suficientes, quer para prestar serviços diferenciados e de qualidade, quer para permitir que os Profissionais beneficiem de férias e de descansos obrigatórios.

A Entidade não está exposta a riscos financeiros que possam provocar efeitos materialmente relevantes na sua posição financeira e na continuidade das suas operações.

As decisões tomadas pelo órgão diretivo assentaram em regras de prudência, pelo que entende que as obrigações assumidas não são geradoras de riscos que não possam ser regularmente suportados pela entidade.

**Respostas Sociais**

Respostas Sociais Acordo de Cooperação:

|                        | Serviço de Apoio Domiciliário | Estrutura Residencial para Pessoas Idosas | Centro de Dia | Creche          |
|------------------------|-------------------------------|---|---------------|-----------------|
| N. Utentes             | 30                            | 23  | 30            | 42              |
| Comparticipação/Utente | 350,24€                       | 573,52€                                   | 165,17€       | 329,03€/473,80€ |

Respostas Sociais Frequência Utentes:

|                    | Serviço de Apoio Domiciliário | Estrutura Residencial para Pessoas Idosas | Centro de Dia | Creche |
|--------------------|-------------------------------|---|---------------|--------|
| N. Utentes         | 44                            | 29  | 27            | 38     |
| Custo médio/Utente | 502,34                        | 1 534,99                                  | 502,57        | 468,82 |

**5. Considerações Finais**

Expressamos os nossos agradecimentos a todos os que manifestaram confiança e preferência, em particular aos Clientes, Utentes, Fornecedores e Mecenas, porque a eles se deve muito do crescimento e desenvolvimento das nossas atividades, bem como a razão de ser da nossa instituição.

Aos nossos Colaboradores deixamos uma mensagem de apreço pelo seu profissionalismo e empenho, os quais foram e continuarão a sê-lo no futuro elementos fundamentais para a sustentabilidade do CENTRO SOCIAL PAROQUIAL DE REQUIÃO.



Apresenta-se, de seguida as demonstrações financeiras relativas ao período findo, que compreendem o Balanço, a Demonstração dos Resultados por Naturezas, a Demonstração dos Fluxos de Caixa.

1 - Relação dos membros dos órgãos da Direção A Direção Executiva do CSPRequião é composta por cinco elementos.

Presidente Nome: Domingos Manuel Ferreira Machado

Vice-Presidente Nome: João Carlos Pereira Alves Ferreira

Secretário (primeiro) Nome: Helena Maria Cardoso da Silva

Secretário (segundo) Nome: Daniela Filipa Machado Torres

Tesoureiro Nome: Carla Cristina Ferreira Rodrigues

Requião, 21 de fevereiro de 2024

A Direção

Domingos Manuel Ferreira Machado  
João Carlos Pereira Alves Ferreira  
Helena Cardoso da Silva  
Carla Cristina Ferreira Rodrigues  
Daniela Filipa Machado Torres

